



# Capítulo 5

## Preparación de la Elección



## 1. INTEGRACIÓN DE CONSEJOS ELECTORALES DISTRITALES Y MUNICIPALES

Para integrar los Consejos Electorales Distritales y Municipales se desarrollaron 4 etapas relevantes: aprobación y difusión de la convocatoria, registro de aspirantes, evaluación y entrevista.

El Consejo General aprobó el 19 de septiembre de 2006 la convocatoria para la integración de los Consejos Electorales Distritales y Municipales, la que se distribuyó y difundió en todo el Estado a través de la prensa local, radio, TV, página de Internet del IEEZ y perifoneos en algunos municipios.



| ETAPA  | STATUS ASPIRANTES       | TOTAL       | DIFERENCIA | PORCENTAJE    |
|--|-------------------------|-------------|------------|---------------|
| <b>Inscripción</b>   | Expediente completo     | 1748        |            | 92.78%        |
|  | Expediente incompleto   | 136         |            | 7.22%         |
|  | <b>Total</b>            | <b>1884</b> |            |               |
| <b>Examen</b>  | Expedientes completos   | 1548        | 200        | 94.97%        |
|  | Expedientes incompletos | 82          | 54         | 5.03%         |
|  | <b>Total</b>            | <b>1630</b> | <b>254</b> | <b>15.58%</b> |
| <b>Entrevista</b>  | Convocados              | 1521        | 109        | 7.17%         |
|  | Asistencia              | 1417        | 104        | 7.34%         |
| <b>Total de aspirantes que abandonaron el proceso para integración de Consejos</b> |                         | <b>467</b>  |            | <b>24.79%</b> |

En estas etapas se tomaron en cuenta principalmente, los antecedentes profesionales de los aspirantes, su experiencia electoral, local y federal y grado máximo de estudios.

Se aplicaron exámenes en 16 cabeceras municipales y se convocaron a entrevista con los Consejeros Electorales e integrantes de la Junta Ejecutiva a los aspirantes que cumplieron satisfactoriamente con cada una de las fases ya señaladas.

Teniendo una conformación de los 76 Consejos Electorales de la siguiente manera:



| CONSEJOS ELECTORALES        | INTEGRANTES |
|-----------------------------|-------------|
| 18 Consejos Distritales     | 108         |
| 58 Consejos Municipales     | 348         |
| <b>Total de integrantes</b> | <b>456</b>  |

# Capítulo 5

## 2. REGISTRO DE PLATAFORMAS ELECTORALES

Los partidos políticos solicitaron al Consejo General el registro de la plataforma electoral municipal y legislativa

que sus candidatos sostendrían en sus campañas políticas, además de los documentos vigentes de su registro, su programa de acción y sus estatutos; el Consejo General procedió a su registro y expidió la correspondiente constancia.

| PARTIDO POLÍTICO O COALICIÓN  | FECHA DE REGISTRO | HORA       | NOMBRE DEL REPRESENTANTE  | CARGO   |
|---|-------------------|------------|---|---|
|    | 12 de marzo 2007  | 19:00 hrs. | C. Manuel Felipe Álvarez Calderón y Lic. Felix Vázquez Acuña  | Presidente del Comité Estatal PRD y Presidente del Comité Estatal de Convergencia                           |
|    | 13 de marzo 2007  | 12:40 hrs. | Dr. José Narro Céspedes, C.P. Laura Elena Trejo Delgado, Lic. Pablo Leopoldo Arreola Ortega, Lic. Filomeno Pinedo Rojas, Lic. Juan Carlos Regis Adame y Lic. Miguel Jáquez Salazar. | Integrantes de la Coordinación Ejecutiva Estatal del Partido del Trabajo.                                   |
|    | 13 de marzo 2007  | 15:00 hrs. | Lic. Diana Elizabeth Galaviz Tinajero   | Presidenta Estatal y Representante Propietario del PVEM ante el Consejo General                             |
|    | 13 de marzo 2007  | 18:35 hrs. | Ing. Leodegario Varela González   | Presidente del Comité Directivo Estatal del PRI   |
|    | 13 de marzo 2007  | 20:00 hrs. | Prof. Martín Carrillo Guzmán  | Presidente de la Junta Ejecutiva Estatal de Nueva Alianza   |
|  | 14 de marzo 2007  | 18:45 hrs. | Lic. Félix Vázquez Acuña  | Presidente del Comité Estatal de Convergencia   |
|  | 15 de marzo 2007  | 09:35 hrs. | Ing. Manuel Felipe Álvarez Calderón e Ing. Gilberto del Real Ruedas   | Presidente del Comité Estatal del PRD y Representante Propietario del PRD ante el Consejo General del IEEZ. |
|  | 15 de marzo 2007  | 11:35 hrs. | Lic. Gerardo Lorenzo Acosta Gaytán  | Representante suplente del PAN ante el Consejo General del IEEZ.  |
|  | 15 de marzo 2007  | 18:45 hrs. | C. Wilfredo Isami Salazar Rule e Irma Rosa Hernández Ríos   | Coordinador Estatal Provisional y Representante Propietaria ante el Consejo General del IEEZ.               |

## 3. ACREDITACIÓN DE REPRESENTANTES DE LOS PARTIDOS POLÍTICOS Y COALICIÓN ANTE EL CONSEJO GENERAL, CONSEJOS DISTRITALES Y MUNICIPALES

### CONCENTRADO DE ACREDITACIONES DE REPRESENTANTES DE PARTIDOS POLÍTICOS O COALICIÓN

| PARTIDOS POLÍTICOS O COALICIÓN  | CONSEJOS DISTRITALES |           | CONSEJOS MUNICIPALES |           | PARTIDOS POLÍTICOS O COALICIÓN   | CONSEJOS DISTRITALES |           | CONSEJOS MUNICIPALES |           |
|---|----------------------|-----------|----------------------|-----------|--|----------------------|-----------|----------------------|-----------|
|   | PROPIETARIOS         | SUPLENTES | PROPIETARIOS         | SUPLENTES |  | PROPIETARIOS         | SUPLENTES | PROPIETARIOS         | SUPLENTES |
|  | 18                   | 18        | 57                   | 56        |  | 18                   | 17        | 58                   | 58        |
|  | 18                   | 18        | 58                   | 58        |  | 18                   | 17        | 52                   | 46        |
|  | 18                   | 18        | 58                   | 58        |  | 18                   | 14        | 58                   | 24        |
|  | 18                   | 17        | 58                   | 44        |  | 126                  | 119       | 399                  | 344       |
|   | <b>TOTAL</b>         |           |                      |           |  | <b>988</b>           |           |                      |           |



## 4. REGISTRO DE CANDIDATOS

El registro de candidatos a cargos de elección popular se llevó a cabo dentro de la etapa denominada "De preparación de la elección", dentro del plazo comprendido entre el 1° al 30 de abril del año de la elección de conformidad con el artículo 121 de la Ley Electoral.



El registro de candidatos es una de las actividades más importantes, tanto para la autoridad administrativa electoral como para los partidos políticos, pues es el momento en que los partidos políticos postulan libremente a sus candidatos, promueven la participación del pueblo en la vida democrática y contribuyen a la integración de la representación estatal, pues son el conducto para que los ciudadanos accedan al poder público.

Para realizar esta actividad de manera ordenada y en condiciones de igualdad entre los partidos, en fecha 21 de diciembre de 2006 el Consejo General aprobó los Lineamientos para el Registro de Candidatos a Cargos de Elección Popular, documento elaborado con la participación de los partidos políticos. Así, el personal de la Dirección Ejecutiva de Asuntos Jurídicos revisó todos y cada uno de los documentos exigidos por la ley, así como los requisitos de elegibilidad de los ciudadanos propuestos.



En el proceso comicial que concluye se registraron ante la autoridad electoral un total de 10,278 candidatos, de los cuales 5,742 fueron hombres y 4,536 mujeres.

TOTAL DE CANDIDATOS REGISTRADOS

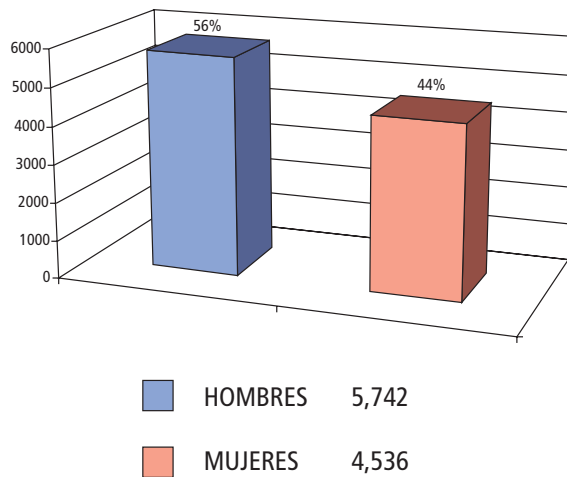

Se registraron un total de 322 planillas de mayoría relativa así como 322 listas de representación proporcional, para integrar los 58 Ayuntamientos que conforman la entidad; así como 126 fórmulas de mayoría relativa, y sus respectivas listas de representación proporcional, con el objeto de integrar la LIX Legislatura del Estado.

PARTIDO ACCIÓN NACIONAL

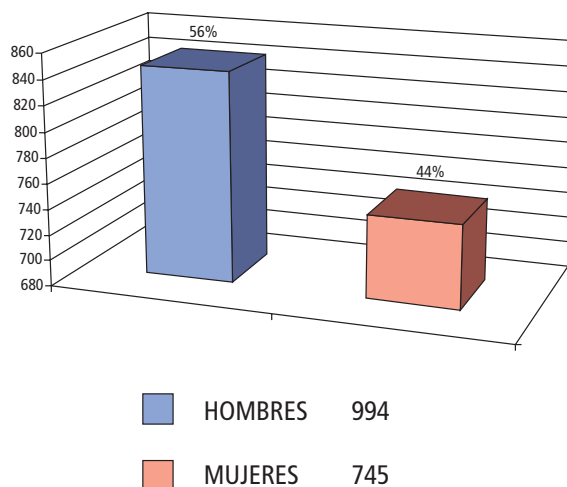

# Capítulo 5

**PARTIDO REVOLUCIONARIO INSTITUCIONAL**

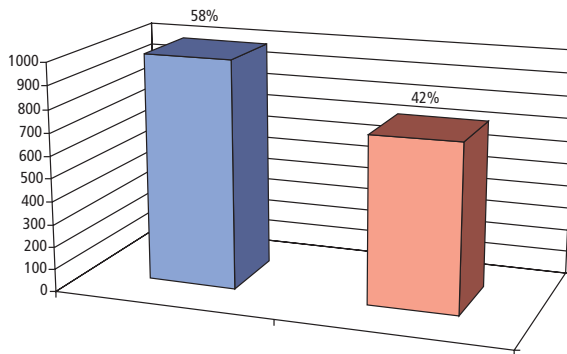

■ HOMBRES 1,000  
■ MUJERES 734

**PARTIDO VERDE ECOLOGISTA DE MÉXICO**

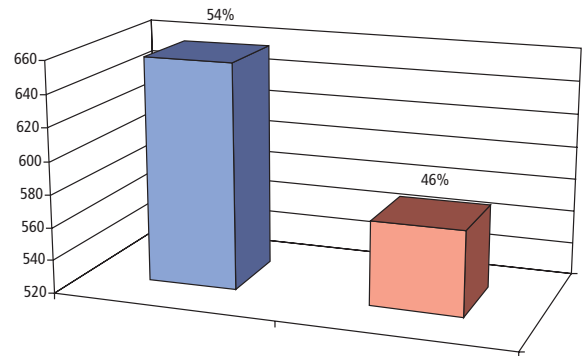

■ HOMBRES 657  
■ MUJERES 571

**COALICIÓN ALIANZA POR ZACATECAS**

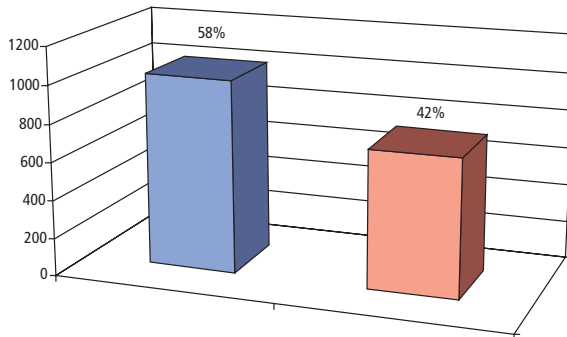

■ HOMBRES 1,015  
■ MUJERES 727

**NUEVA ALIANZA**

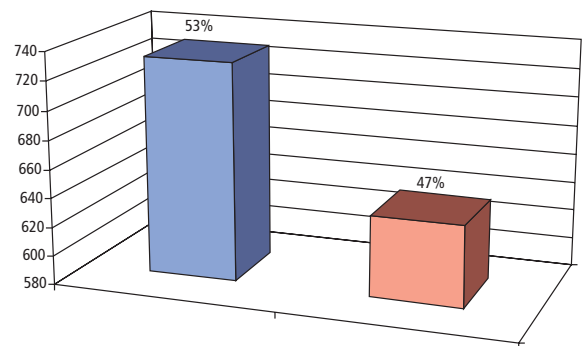

■ HOMBRES 731  
■ MUJERES 636

**PARTIDO DEL TRABAJO**

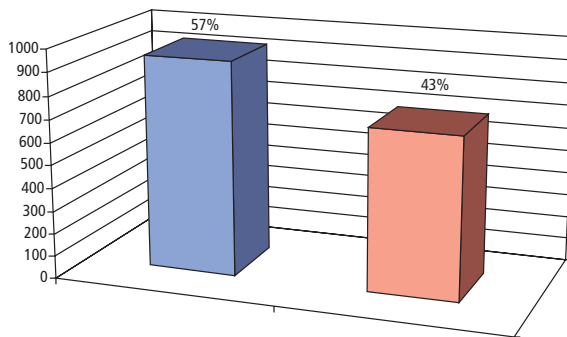

■ HOMBRES 939  
■ MUJERES 707

**ALTERNATIVA SOCIALDEMÓCRATA Y CAMPESINA**

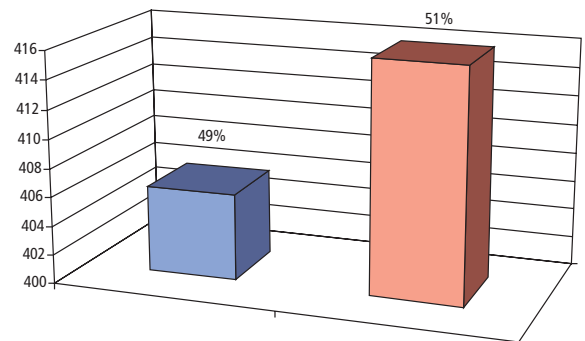

■ HOMBRES 406  
■ MUJERES 416

Los partidos políticos al ejercer su derecho de registrar candidatos deben observar lo establecido en la normatividad relativa a la equidad entre los géneros, deben registrar planillas o listas integradas en un 70% de candidatos de un mismo género.

TOTAL DE DIPUTADOS

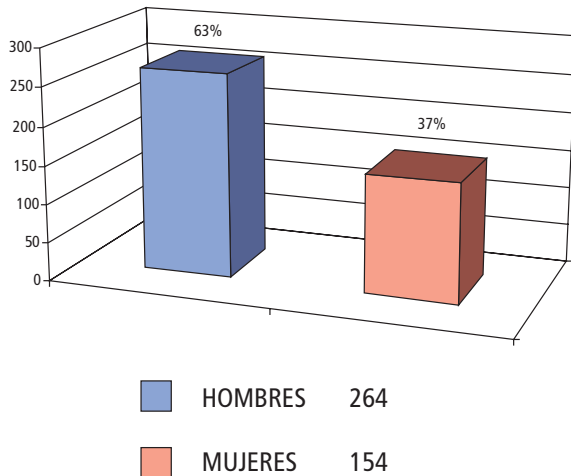

REGISTRO POR PARTIDO PARA AYUNTAMIENTO

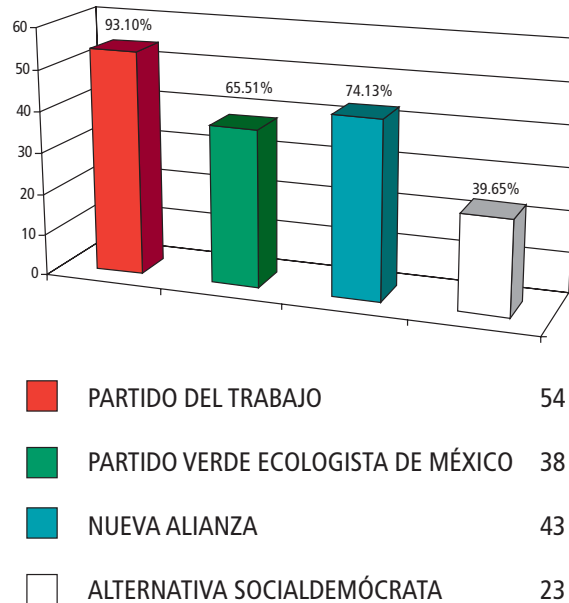

NOTA: Porcentaje calculado con respecto a los registros en los 58 Municipios del Estado.

De conformidad con el artículo 121 de la Ley Electoral, los partidos políticos y la coalición, registraron candidatos ante los Consejos Electorales conforme a la gráfica siguiente:

TOTAL DE AYUNTAMIENTOS

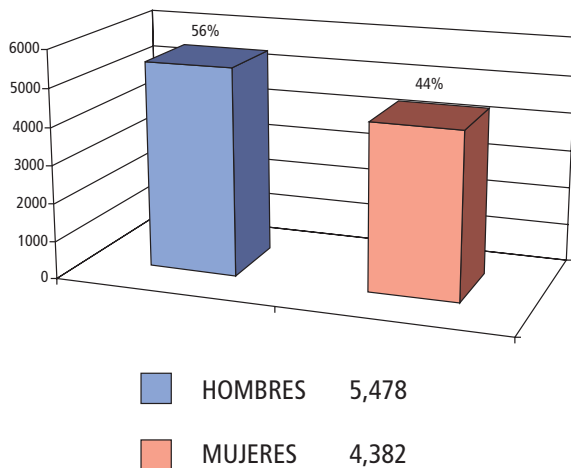

REGISTROS ANTE CONSEJOS DISTRITALES ELECTORALES

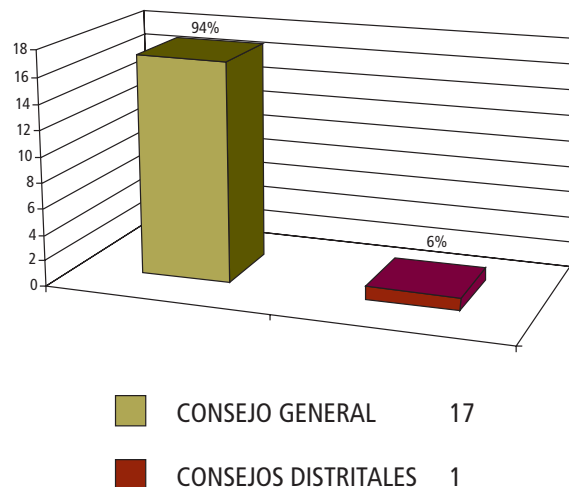

El Partido Acción Nacional, El Partido Revolucionario Institucional y la Coalición "Alianza por Zacatecas" registraron candidatos para contender en los 58 municipios que integran nuestra entidad; el Partido del Trabajo registró en 54, el Partido Verde Ecologista de México registró en 38, el Partido Nueva Alianza en 43 y el Partido Alternativa Social Demócrata y Campesina en 23.

# Capítulo 5

## REGISTROS ANTE CONSEJOS MUNICIPALES ELECTORALES

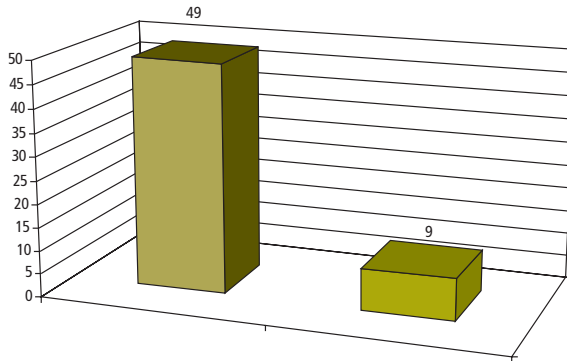

|   |    |
|---|----|
| <span style="display:inline-block; width:15px; height:15px; background-color:olive; border:1px solid black;"></span> CONSEJO GENERAL            | 49 |
| <span style="display:inline-block; width:15px; height:15px; background-color:yellowgreen; border:1px solid black;"></span> CONSEJOS MUNICIPALES | 9  |

## SUSTITUCIONES DE CANDIDATURAS

Los actores políticos realizaron las sustituciones de candidatos de manera libre durante el transcurso del mes de abril, concluido ese plazo, las sustituciones sólo procedieron por renuncia del candidato, fallecimiento, incapacidad, o inhabilitación, si algún candidato renunció dentro de los treinta días anteriores a la jornada electoral no fue sustituido.

## SUSTITUCIONES MAYO-JUNIO

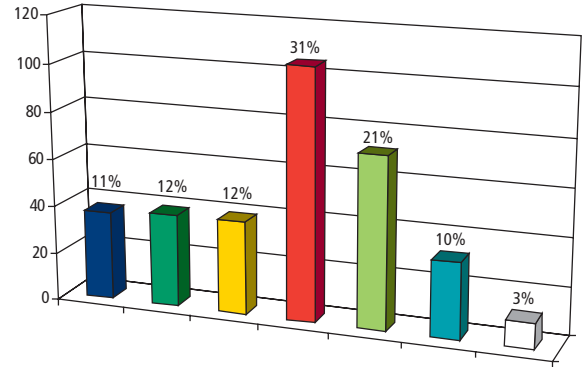

|  |            |
|--|------------|
| <span style="display:inline-block; width:15px; height:15px; background-color:blue; border:1px solid black;"></span> PARTIDO ACCIÓN NACIONAL                  | 37         |
| <span style="display:inline-block; width:15px; height:15px; background-color:green; border:1px solid black;"></span> PARTIDO REVOLUCIONARIO INSTITUCIONAL    | 39         |
| <span style="display:inline-block; width:15px; height:15px; background-color:yellow; border:1px solid black;"></span> COALICIÓN "ALIANZA POR ZACATECAS"      | 39         |
| <span style="display:inline-block; width:15px; height:15px; background-color:red; border:1px solid black;"></span> PARTIDO DEL TRABAJO                       | 105        |
| <span style="display:inline-block; width:15px; height:15px; background-color:lightgreen; border:1px solid black;"></span> PARTIDO VERDE ECOLOGISTA DE MÉXICO | 72         |
| <span style="display:inline-block; width:15px; height:15px; background-color:cyan; border:1px solid black;"></span> NUEVA ALIANZA                            | 32         |
| <span style="display:inline-block; width:15px; height:15px; background-color:white; border:1px solid black;"></span> ALTERNATIVA SOCIALDEMÓCRATA             | 11         |
| <b>TOTAL SUSTITUCIONES</b>   | <b>341</b> |

## SUSTITUCIONES ABRIL

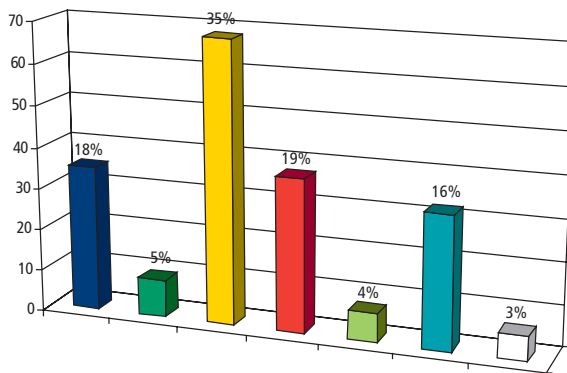

|  |            |
|--|------------|
| <span style="display:inline-block; width:15px; height:15px; background-color:blue; border:1px solid black;"></span> PARTIDO ACCIÓN NACIONAL                  | 35         |
| <span style="display:inline-block; width:15px; height:15px; background-color:green; border:1px solid black;"></span> PARTIDO REVOLUCIONARIO INSTITUCIONAL    | 9          |
| <span style="display:inline-block; width:15px; height:15px; background-color:yellow; border:1px solid black;"></span> COALICIÓN "ALIANZA POR ZACATECAS"      | 68         |
| <span style="display:inline-block; width:15px; height:15px; background-color:red; border:1px solid black;"></span> PARTIDO DEL TRABAJO                       | 37         |
| <span style="display:inline-block; width:15px; height:15px; background-color:lightgreen; border:1px solid black;"></span> PARTIDO VERDE ECOLOGISTA DE MÉXICO | 7          |
| <span style="display:inline-block; width:15px; height:15px; background-color:cyan; border:1px solid black;"></span> NUEVA ALIANZA                            | 32         |
| <span style="display:inline-block; width:15px; height:15px; background-color:white; border:1px solid black;"></span> ALTERNATIVA SOCIALDEMÓCRATA             | 6          |
| <b>TOTAL SUSTITUCIONES</b>   | <b>258</b> |

## TOTAL SUSTITUCIONES

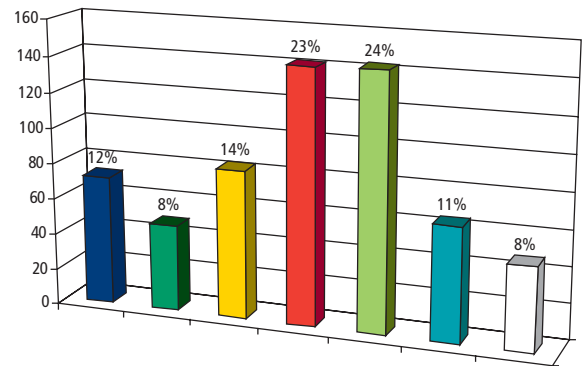

|  |            |
|--|------------|
| <span style="display:inline-block; width:15px; height:15px; background-color:blue; border:1px solid black;"></span> PARTIDO ACCIÓN NACIONAL                  | 37         |
| <span style="display:inline-block; width:15px; height:15px; background-color:green; border:1px solid black;"></span> PARTIDO REVOLUCIONARIO INSTITUCIONAL    | 39         |
| <span style="display:inline-block; width:15px; height:15px; background-color:yellow; border:1px solid black;"></span> COALICIÓN "ALIANZA POR ZACATECAS"      | 39         |
| <span style="display:inline-block; width:15px; height:15px; background-color:red; border:1px solid black;"></span> PARTIDO DEL TRABAJO                       | 105        |
| <span style="display:inline-block; width:15px; height:15px; background-color:lightgreen; border:1px solid black;"></span> PARTIDO VERDE ECOLOGISTA DE MÉXICO | 72         |
| <span style="display:inline-block; width:15px; height:15px; background-color:cyan; border:1px solid black;"></span> NUEVA ALIANZA                            | 32         |
| <span style="display:inline-block; width:15px; height:15px; background-color:white; border:1px solid black;"></span> ALTERNATIVA SOCIALDEMÓCRATA             | 11         |
| <b>TOTAL SUSTITUCIONES</b>   | <b>341</b> |



## 5. ACREDITACIÓN DE REPRESENTANTES DE PARTIDOS POLÍTICOS Y COALICIÓN ANTE LAS MESAS DIRECTIVAS DE CASILLA

El Procedimiento para el registro de representantes generales y de partido o coalición ante Mesas Directivas de Casilla se sujetó al siguiente cronograma:

| FECHA                 | ACTIVIDAD   |
|-----------------------|---|
| 4 de Mayo             | Una vez que fueron aprobados los registros de candidatos inició la recepción de solicitudes y subsanación de omisiones.   |
| 11 de Junio           | Terminó la recepción de solicitudes.  |
| 16 de Junio           | Último día para hacer sustituciones.<br>Se llevó a cabo la elaboración de paquetes electorales e inserción de copia de los nombramientos de representantes de partido o coalición ante las Mesas Directivas de Casilla y las listas de representantes generales |
| Del 11 al 20 de Junio |   |

Recibidas las solicitudes se enviaron a la Dirección Ejecutiva de Sistemas y Programas Informáticos para su captura y validación, para verificar que no tuvieran algún impedimento para ser representantes.

Estos impedimentos fueron: no aparecer en el listado nominal con corte al día 31 de marzo, ser candidatos, estar contemplado como funcionario de casilla o en la reserva.



Se utilizó un sistema de captura, mismo que optimizó el trabajo, tanto para los partidos políticos y coalición como para el Instituto; asimismo se les dio apoyo técnico para la instalación y asesoría para el uso del sistema.

Este sistema generó las solicitudes de acreditación de forma impresa para su entrega al Instituto y un listado de las solicitudes en medio magnético e impreso.

Se utilizó la impresión de la firma electrónica de los dirigentes en los nombramientos, para que al momento de llevar a cabo la expedición de estos, fueran entregados con las firmas impresas de la Consejera Presidenta, del Secretario Ejecutivo y de los dirigentes de los partidos políticos y de la coalición.







Una vez que fueron validadas las solicitudes, se imprimieron los nombramientos para su entrega a los partidos políticos y coalición y a su vez se les regresaron las solicitudes que tenían algún impedimento para ser representante.

Posteriormente, se envió copia de los nombramientos de los representantes ante Mesas Directivas de Casilla y las listas de representantes generales ordenados por sección y casilla a la Dirección Ejecutiva de Organización Electoral y Partidos Políticos, que los integró a los paquetes electorales.

La utilización del sistema facilitó el procedimiento de recepción, captura y generación de nombramientos de los ciudadanos que no tuvieron impedimento para ser Representantes de Partido Político o Coalición ante Mesas Directivas de Casilla y Generales.

El día de la Jornada Electoral no existió incidente alguno con respecto de los nombramientos y listas impresas de representantes en las 2,432 casillas instaladas en la entidad.

### CONCENTRADO DE REPRESENTANTES GENERALES Y DE PARTIDO Y COALICIÓN ANTE MESAS DIRECTIVAS DE CASILLA

|   | PROPIETARIOS                   | SUPLENTES                     | GENERALES                     |
|---|--------------------------------|-------------------------------|-------------------------------|
|  | 2,403<br>98.81%                | 2,054<br>84.46%               | 447<br>87.48%                 |
|  | 2,425<br>99.71%                | 2,420<br>99.51%               | 506<br>99.02%                 |
|  | 2,431<br>99.96%                | 2,432<br>100.00%              | 511<br>100.00%                |
|  | 2,131<br>87.62%                | 1,194<br>49.10%               | 336<br>65.75%                 |
|  | 1,316<br>54.11%                | 347<br>14.27%                 | 173<br>33.86%                 |
|  | 1,894<br>77.88%                | 1,043<br>42.89%               | 295<br>57.73%                 |
|  | 228<br>9.38%                   | 41<br>1.69%                   | 92<br>18.00%                  |
| <b>SUBTOTAL</b>   | <b>12,828</b><br><b>75.35%</b> | <b>9,531</b><br><b>55.99%</b> | <b>2,360</b><br><b>65.98%</b> |

# Capítulo 5

Un total de 24,719 ciudadanos fueron acreditados como Representantes Generales y de Partido o Coalición ante las Mesas Directivas de Casilla.

## 6. DOCUMENTACIÓN Y MATERIAL ELECTORAL

La Ley Orgánica del Instituto, en su artículo 41, fracción III, establece como atribución de la Dirección Ejecutiva de Organización Electoral y Partidos Políticos, aportar criterios para la elaboración de la documentación y materiales electorales, por ello los trabajos previos realizados y el desarrollo, análisis, estudio y diseños de los productos a utilizar el día de la jornada electoral, fueron presentados por la Consejera Presidenta para su aprobación a los integrantes del Consejo General en sesión ordinaria el día 28 de abril del 2007.

Para obtener las mejores condiciones de diseño y calidad, el material electoral se licitó en 3 partidas.

La partida No. 1 se integró con los materiales suficientes para la recepción de los sufragios en las casillas, se describen los más importantes y representativos, tanto para la elección de ayuntamientos como de diputados.

| No. | ARTÍCULO   |
|-----|--|
| 1   | CAJA CONTENEDORA DE MATERIAL ELECTORAL   |
| 2   | URNAS ( ELECCIÓN DE DIPUTADOS Y AYUNTAMIENTOS)   |
| 3   | CAJA PARA ENVÍO DE EXPEDIENTE ELECTORAL (ELECCIÓN DE DIPUTADOS Y AYUNTAMIENTOS)  |
| 4   | CANCEL COMPLETO PARA VOTACIÓN  |
| 5   | MESA PORTA URNAS DOBLE   |
| 6   | CAJA PARA ENVÍO DE DOCUMENTACIÓN (GRANDE Y MEDIANA)  |
| 7   | MAMPARA ESPECIAL PARA VOTACIÓN DE LAS PERSONAS CON CAPACIDADES DIFERENTES  |
| 8   | CINTILLAS ADHESIVAS DE SEGURIDAD PARA LOS PAQUETES QUE CONTIENEN LOS EXPEDIENTES DE LA ELECCIÓN DE DIPUTADOS                         |
| 9   | SOBRE S.I.R.E.P. ( CON HOJAS DE IDENTIFICACIÓN DE LA ELECCIÓN)   |
| 10  | MANTA DE LOCALIZACIÓN DE CASILLA PARA LA INSTALACIÓN 15 DÍAS PREVIOS A LA JORNADA ELECTORAL (MATERIAL RAFIA CON 4 OJILLOS METÁLICOS) |

En la partida No. 2 se integraron los elementos materiales necesarios para el adecuado escrutinio y cómputo de la votación así como la integración y remisión del expediente de casilla y sus resultados a los Consejos respectivos.

| No. | ARTÍCULO   |
|-----|--|
| 1   | CARTULINA DE RESULTADOS DE VOTACIÓN EN CASILLA (UNA POR CASILLA)   |
| 2   | CARTULINA DE IDENTIFICACIÓN Y REFERENCIA DE CASILLA, (DOS POR CASILLA)   |
| 3   | SOBRE PARA EXPEDIENTE DE CASILLA, ELECCIÓN DE DIPUTADOS D1 (UNO POR CASILLA)   |
| 4   | SOBRE PARA EXPEDIENTE DE CASILLA, ELECCIÓN DE AYUNTAMIENTOS A1 (UNO POR CASILLA)   |
| 5   | SOBRE PARA ACTA FINAL DE ESCRUTINIO Y COMPUTO PARA EL EXTERIOR DEL PAQUETE, ELECCIÓN DE AYUNTAMIENTOS A5 (UNO POR CASILLA) |
| 6   | CARTULINA DE RESULTADOS PREELEMINARES DE LA ELECCIÓN DE AYUNTAMIENTOS EN LOS CONSEJOS MUNICIPALES                          |
| 7   | CARTULINA DE RESULTADOS PREELEMINARES DE LA ELECCIÓN DE DIPUTADOS EN LOS CONSEJOS DISTRITALES                              |
| 8   | CARTULINA DE RESULTADOS DE COMPUTO MUNICIPAL DE LA ELECCIÓN DE AYUNTAMIENTOS EN LOS CONSEJOS MUNICIPALES                   |
| 9   | CARTULINA DE RESULTADOS DE COMPUTO DISTRITAL DE LA ELECCIÓN DE DIPUTADOS EN LOS CONSEJOS DISTRITALES                       |
| 10  | BOLETAS PARA LA ELECCIÓN JUVENIL (SE ANEXA MUESTRA)  |
| 11  | BOLETAS PARA LA ELECCIÓN INFANTIL (SE ANEXA MUESTRA)   |

En la partida No. 3 se integraron los materiales de oficina necesarios para el funcionamiento de las casillas como son: sello de goma para casillas especiales, hojas papel bond, lápices bolígrafos, borradores, sacapuntas, crayones de cera negros, clips, sobres, calculadora, etcétera.



Lo referente a la documentación electoral; boletas, actas, recibos, constancias, etcétera, fueron elaborados por la empresa Talleres Gráficos de México S.A de C.V. y se entregaron el día 8 de junio en las instalaciones de dicha empresa, estando presentes los integrantes del Consejo General, Consejeros Electorales, Representantes de los

Partidos Políticos acreditados ante el Consejo y personal de apoyo del Instituto Electoral del Estado de Zacatecas.

|                          |           |
|--------------------------|-----------|
| BOLETAS DE AYUNTAMIENTOS | 1'049,213 |
| BOLETAS DE DIPUTADOS     | 1'054,613 |

## ACTAS ELECTORALES

- ACTA DE LA JORNADA ELECTORAL
- ACTA DE ESCRUTINIO Y CÓMPUTO DE CASILLA PARA LA ELECCIÓN DE DIPUTADOS
- ACTA DE ESCRUTINIO Y CÓMPUTO DE CASILLA ESPECIAL PARA LA ELECCIÓN DE DIPUTADOS POR EL PRINCIPIO DE REPRESENTACIÓN PROPORCIONAL
- ACTA DE ESCRUTINIO Y COMPUTO DE CASILLA LEVANTADA EN CONSEJO DISTRITAL PARA LA ELECCIÓN DE DIPUTADOS
- ACTAS DE CÓMPUTO DISTRITAL PARA LA ELECCIÓN DE DIPUTADOS DE MAYORÍA RELATIVA
- ACTAS DE CÓMPUTO DISTRITAL PARA LA ELECCIÓN DE DIPUTADOS POR EL PRINCIPIO DE REPRESENTACIÓN PROPORCIONAL
- ACTA DE CÓMPUTO ESTATAL PARA LA ELECCIÓN DE DIPUTADOS POR EL PRINCIPIO DE REPRESENTACIÓN PROPORCIONAL
- ACTA DE ESCRUTINIO Y CÓMPUTO DE CASILLA PARA LA ELECCIÓN DE AYUNTAMIENTOS
- ACTA DE CASILLA LEVANTADA EN CONSEJO MUNICIPAL PARA LA ELECCIÓN DE AYUNTAMIENTOS
- ACTA DE CÓMPUTO MUNICIPAL PARA LA ELECCIÓN DE AYUNTAMIENTOS
- ACTA DE CÓMPUTO MUNICIPAL PARA LA ELECCIÓN DE AYUNTAMIENTOS POR EL PRINCIPIO DE REPRESENTACIÓN PROPORCIONAL
- ACTA DE CÓMPUTO ESTATAL PARA LA ELECCIÓN DE REGIDORES POR EL PRINCIPIO DE REPRESENTACIÓN PROPORCIONAL
- ACTA DE INCIDENTES
- RECIBOS DE COPIAS LEGIBLES DE ACTAS LEVANTADAS EN CASILLA
- CONSTANCIA DE CLAUSURA Y REMISIÓN DEL PAQUETE AL CONSEJO ELECTORAL

Se adquirieron 5 mil piezas de tinta indeleble que fueron verificadas por la Unidad Académica de Ciencias Químicas de la U.A.Z. tras el sorteo realizado por el Consejo General.

## ARMADO DE CAJAS CONTENEDORAS CON DOCUMENTACIÓN ELECTORAL

La Dirección de Organización implementó diferentes etapas para el armado: la selección, conteo y distribución de los diferentes productos a utilizarse, con la aplicación de varios filtros de verificación respecto a boletas, actas, lista nominal, etcétera. Para ello se contrató personal eventual

al que se capacitó para llevar a cabo esta tarea.



Se armaron un total de 2,432 paquetes con documentación electoral, mismos que fueron verificados en un muestreo al azar por los representantes de los partidos políticos y la coalición acreditados ante el Consejo General, a fin de verificar que su contenido fuera el correcto, especialmente el número de boletas enviadas para cada casilla electoral.

## PROGRAMACIÓN DE RUTAS PARA LA ENTREGA DE DOCUMENTACIÓN ELECTORAL EN LOS 18 CONSEJOS DISTRITALES EN EL ESTADO DE ZACATECAS

| No. DE RUTA  | CABECERA DISTRITAL       | No. DE CAJAS CONTENEDORAS | FECHA     |
|--------------|--------------------------|---------------------------|-----------|
| 1            | I Zacatecas              | 90                        | 17-Jun-07 |
| 2            | II Zacatecas             | 95                        | 17-Jun-07 |
| 3            | IV Guadalupe             | 74                        | 17-Jun-07 |
|              | V Guadalupe              | 81                        | 17-Jun-07 |
| 4            | III Calera               | 102                       | 18-Jun-07 |
| 5            | XVII Juan Aldama         | 106                       | 18-Jun-07 |
| 6            | VI Ojocaliente           | 151                       | 18-Jun-07 |
| 7            | IX Loreto                | 134                       | 18-Jun-07 |
| 8            | VII Jerez                | 201                       | 18-Jun-07 |
| 9            | XV Tlaltenango           | 195                       | 18-Jun-07 |
| 10           | VIII Fresnillo           | 144                       | 19-Jun-07 |
| 11           | XII Río Grande           | 129                       | 19-Jun-07 |
| 12           | XI Fresnillo             | 155                       | 19-Jun-07 |
| 13           | XVI Sombrerete           | 150                       | 19-Jun-07 |
| 14           | X Villanueva             | 170                       | 19-Jun-07 |
| 15           | XIV Juchipila            | 146                       | 19-Jun-07 |
| 16           | XIII Pinos               | 143                       | 20-Jun-07 |
| 17           | XVIII Concepción del Oro | 166                       | 20-Jun-07 |
| <b>TOTAL</b> |                          | <b>2432</b>               |           |

Luego de ello se dio cumplimiento a lo dispuesto en el artículo 173 de la Ley Electoral del Estado de Zacatecas, en el sentido de que los Consejos Distritales entregaron los paquetes electorales a cada uno de los presidentes de las Mesas Directivas de Casillas dentro de los 5 días anteriores a la fecha de la jornada electoral.

# Capítulo 5

## 7. ASISTENCIA ELECTORAL

Una vez concluida la etapa de capacitación, a partir del día 17 de junio se dio inicio a las actividades de asistencia electoral con un total de 486 asistentes electorales que se distribuyeron a lo largo y ancho del Estado, teniendo áreas asignadas con secciones y casillas electorales bajo su responsabilidad, así como auxiliar y apoyar a los órganos del Instituto en los trabajos de recepción y distribución de los paquetes electorales en los días previos a la elección, la verificación de la instalación y clausura de Mesas Directivas de Casilla, informar sobre los incidentes ocurridos durante la jornada electoral y apoyar a los funcionarios de casilla en el traslado de los paquetes electorales a los Consejos Electorales correspondientes.



Los asistentes electorales cubrieron un total de 2,432 casillas electorales en el Estado mismas que se trabajaron y se distribuyeron en los 18 distritos electorales de la siguiente manera:

| DISTRITO     | CABECERA           | ASISTENTES | No. DE CASILLAS POR DISTRITO |
|--------------|--------------------|------------|------------------------------|
| I            | ZACATECAS          | 14         | 90                           |
| II           | ZACATECAS          | 15         | 95                           |
| III          | CALERA             | 20         | 102                          |
| IV           | GUADALUPE          | 11         | 74                           |
| V            | GUADALUPE          | 12         | 81                           |
| VI           | OJOCALIENTE        | 31         | 151                          |
| VII          | JEREZ              | 40         | 201                          |
| VIII         | FRESNILLO          | 31         | 144                          |
| IX           | LORETO             | 28         | 39                           |
| X            | VILLANUEVA         | 34         | 170                          |
| XI           | FRESNILLO          | 31         | 155                          |
| XII          | RÍO GRANDE         | 27         | 129                          |
| XIII         | PINOS              | 30         | 143                          |
| XIV          | JUCHIPILA          | 31         | 146                          |
| XV           | TLALTENANGO        | 40         | 195                          |
| XVI          | SOMBRETE           | 32         | 150                          |
| XVII         | JUAN ALDAMA        | 22         | 106                          |
| XVIII        | CONCEPCIÓN DEL ORO | 37         | 166                          |
| <b>TOTAL</b> |                    | <b>486</b> |                              |

## 8. CRITERIOS PARA LA UBICACIÓN DE CASILLAS

La Ley Electoral del Estado de Zacatecas en su artículo 153, establece que para la determinación del lugar en que habrán de instalarse las casillas entre el 15 de febrero y 15 de marzo del año de la elección, personal de los Consejos Distritales recorrerá las secciones de los correspondientes municipios con el propósito de localizar lugares que cumplan con los siguientes requisitos:

- ~ Fácil y libre acceso para los electores.
- ~ Propicien la instalación de mamparas que garanticen el secreto en la emisión del sufragio.
- ~ No ser casas habitadas por servidores públicos de confianza, federales, estatales o municipales, candidatos registrados, etcétera.
- ~ No ser establecimientos fabriles, templos o locales destinados al culto religioso ni locales de partidos políticos.
- ~ No ser locales ocupados por cantinas, centros de vicio o similares.
- ~ Se preferirá en caso de reunir los requisitos legales los locales ocupados por escuelas y oficinas públicas.

De esta manera los técnicos distritales de organización asignados a los 18 Consejos Distritales cumplieron con esta actividad en tiempo y forma y obtuvieron 2,432 anuencias de las 1,882 secciones en el Estado.



Los Consejos Distritales en sesión ordinaria celebrada el día 23 de marzo del 2007 aprobaron el número, tipo y ubicación de casillas a instalarse el día de la jornada electoral comunicándolo al Consejo General, y se procedió a su primera publicación, el 5 de abril del año 2007.

Cabe señalar que, como excepción, no se instalaron las casillas básicas de las secciones 1,565 de Bernalejo de la Sierra y la 1,595 de Francisco I. Madero, (Pajaritos) del municipio de Valparaíso, debido a la ausencia de

ciudadanos zacatecanos en dichas secciones, situación de la que dio fe un notario público y el propio fedatario del Instituto.

General del Instituto.

## LISTA DEFINITIVA DEL NÚMERO, TIPO Y UBICACIÓN DE LAS MESAS DIRECTIVAS DE CASILLA

Los Consejos Distritales en sesión ordinaria celebrada el 17 de mayo del 2007 aprobaron la lista definitiva del número, tipo y ubicación e integración de las Mesas Directivas de Casilla, el Consejo General publicó la ubicación, se notificó a cada uno de los representantes de los partidos políticos acreditados ante el Consejo

## 9. RUTAS ELECTORALES

De acuerdo a lo señalado por el artículo 41, fracción IV de la Ley Orgánica del Instituto Electoral del Estado de Zacatecas, se elaboraron un total de 486 rutas electorales, que fueron utilizadas por los asistentes electorales para la entrega y recolección de la documentación y material electoral a cada uno de los presidentes de las Mesas Directivas de Casilla, que oportunamente conocieron la información.

| DTTO. | MUNICIPIO                    | No. DE SECCIÓN | TIPO DE SECCIÓN |           |          | TIPO DE CASILLA |           |          |          | TOTAL DE CASILLAS POR DISTRITO Y MUNICIPIO |
|-------|------------------------------|----------------|-----------------|-----------|----------|-----------------|-----------|----------|----------|--|
|       |                              |                | URB             | RU        | B.R.     | B               | C         | ESP      | EX       |  |
| I     | ZACATECAS                    | 57             | 49              | 8         | 0        | 57              | 32        | 1        | 0        | 90   |
|       | <b>SUBTOTAL</b>              | <b>57</b>      | <b>49</b>       | <b>8</b>  | <b>0</b> | <b>57</b>       | <b>32</b> | <b>1</b> | <b>0</b> | <b>90</b>                                  |
| II    | ZACATECAS                    | 54             | 50              | 4         | 0        | 54              | 40        | 1        | 0        | 95   |
|       | <b>SUBTOTAL</b>              | <b>54</b>      | <b>50</b>       | <b>4</b>  | <b>0</b> | <b>54</b>       | <b>40</b> | <b>1</b> | <b>0</b> | <b>95</b>                                  |
| III   | CALERA                       | 21             | 19              | 2         | 0        | 21              | 19        | 1        | 0        | 41   |
|       | VETAGRANDE                   | 8              | 4               | 4         | 0        | 8               | 5         | 0        | 0        | 13   |
|       | MORELOS                      | 9              | 7               | 2         | 0        | 9               | 4         | 0        | 0        | 13   |
|       | GENERAL ENRIQUE ESTRADA      | 8              | 4               | 4         | 0        | 8               | 3         | 0        | 0        | 11   |
|       | PÁNUCO                       | 14             | 6               | 8         | 0        | 14              | 8         | 0        | 2        | 24   |
|       | <b>SUBTOTAL</b>              | <b>60</b>      | <b>40</b>       | <b>20</b> | <b>0</b> | <b>60</b>       | <b>39</b> | <b>1</b> | <b>2</b> | <b>102</b>                                 |
| IV    | GUADALUPE                    | 38             | 30              | 8         | 0        | 38              | 35        | 1        | 0        | 74   |
|       | <b>SUBTOTAL</b>              | <b>38</b>      | <b>30</b>       | <b>8</b>  | <b>0</b> | <b>38</b>       | <b>35</b> | <b>1</b> | <b>0</b> | <b>74</b>                                  |
| V     | GUADALUPE                    | 43             | 36              | 7         | 0        | 43              | 37        | 1        | 0        | 81   |
|       | <b>SUBTOTAL</b>              | <b>43</b>      | <b>36</b>       | <b>7</b>  | <b>0</b> | <b>43</b>       | <b>37</b> | <b>1</b> | <b>0</b> | <b>81</b>                                  |
| VI    | OJOCALIENTE                  | 44             | 18              | 26        | 0        | 44              | 16        | 1        | 0        | 61   |
|       | GENARO CODINA                | 19             | 3               | 16        | 0        | 19              | 1         | 0        | 0        | 20   |
|       | TRANCOSO                     | 11             | 7               | 4         | 0        | 11              | 8         | 0        | 0        | 19   |
|       | CUAUHEMOC                    | 11             | 8               | 3         | 0        | 11              | 6         | 0        | 0        | 17   |
|       | GENERAL PÁNFILO NATERA       | 24             | 17              | 7         | 0        | 24              | 9         | 0        | 1        | 34   |
|       | <b>SUBTOTAL</b>              | <b>109</b>     | <b>53</b>       | <b>56</b> | <b>0</b> | <b>109</b>      | <b>40</b> | <b>1</b> | <b>1</b> | <b>151</b>                                 |
| VII   | JEREZ                        | 102            | 60              | 42        | 0        | 102             | 15        | 1        | 2        | 120  |
|       | VALPARAÍSO                   | 76             | 23              | 51        | 2        | 74              | 5         | 0        | 2        | 81   |
|       | <b>SUBTOTAL</b>              | <b>178</b>     | <b>83</b>       | <b>93</b> | <b>2</b> | <b>176</b>      | <b>20</b> | <b>1</b> | <b>4</b> | <b>201</b>                                 |
| VIII  | FRESNILLO                    | 110            | 50              | 60        | 0        | 110             | 33        | 1        | 0        | 144  |
|       | <b>SUBTOTAL</b>              | <b>110</b>     | <b>50</b>       | <b>60</b> | <b>0</b> | <b>110</b>      | <b>33</b> | <b>1</b> | <b>0</b> | <b>144</b>                                 |
| IX    | LORETO                       | 31             | 18              | 13        | 0        | 31              | 23        | 1        | 0        | 55   |
|       | VILLA GARCÍA                 | 16             | 4               | 12        | 0        | 16              | 6         | 0        | 0        | 22   |
|       | VILLA GONZÁLEZ ORTEGA        | 12             | 9               | 3         | 0        | 12              | 5         | 0        | 1        | 18   |
|       | LUIS MOYA                    | 14             | 5               | 9         | 0        | 14              | 4         | 0        | 0        | 18   |
|       | NORIA DE ÁNGELES             | 16             | 4               | 12        | 0        | 16              | 5         | 0        | 0        | 21   |
|       | <b>SUBTOTAL</b>              | <b>89</b>      | <b>40</b>       | <b>49</b> | <b>0</b> | <b>89</b>       | <b>43</b> | <b>1</b> | <b>1</b> | <b>134</b>                                 |
| X     | VILLANUEVA                   | 61             | 24              | 36        | 1        | 60              | 9         | 1        | 0        | 70   |
|       | JALPA                        | 40             | 18              | 22        | 0        | 40              | 8         | 0        | 1        | 49   |
|       | HUANUSCO                     | 14             | 3               | 11        | 0        | 14              | 1         | 0        | 0        | 15   |
|       | TABASCO                      | 24             | 7               | 17        | 0        | 24              | 4         | 0        | 0        | 28   |
|       | EL PLATEADO DE JOAQUÍN AMARO | 8              | 1               | 7         | 0        | 8               | 0         | 0        | 0        | 8  |
|       | <b>SUBTOTAL</b>              | <b>147</b>     | <b>53</b>       | <b>93</b> | <b>1</b> | <b>146</b>      | <b>22</b> | <b>1</b> | <b>1</b> | <b>170</b>                                 |
| XI    | FRESNILLO                    | 104            | 58              | 46        | 0        | 104             | 50        | 1        | 0        | 155  |
|       | <b>SUBTOTAL</b>              | <b>104</b>     | <b>58</b>       | <b>46</b> | <b>0</b> | <b>104</b>      | <b>50</b> | <b>1</b> | <b>0</b> | <b>155</b>                                 |



# Capítulo 5

| DTTO. | MUNICIPIO                    | No. DE SECCIÓN | TIPO DE SECCIÓN |            |           | TIPO DE CASILLA |            |           |           | TOTAL DE CASILLAS POR DISTRITO Y MUNICIPIO |
|-------|------------------------------|----------------|-----------------|------------|-----------|-----------------|------------|-----------|-----------|--|
|       |                              |                | URB             | RU         | B.R.      | B               | C          | ESP       | EX        |  |
| XII   | RÍO GRANDE                   | 64             | 54              | 10         | 0         | 64              | 21         | 1         | 0         | 86   |
|       | CAÑITAS DE FELIPE PESCADOR   | 12             | 7               | 4          | 1         | 11              | 0          | 0         | 0         | 11   |
|       | SAIN ALTO                    | 27             | 13              | 14         | 0         | 27              | 5          | 0         | 0         | 32   |
|       | <b>SUBTOTAL</b>              | <b>103</b>     | <b>74</b>       | <b>28</b>  | <b>1</b>  | <b>102</b>      | <b>26</b>  | <b>1</b>  | <b>0</b>  | <b>129</b>                                 |
| XIII  | PINOS                        | 98             | 17              | 81         | 0         | 98              | 14         | 1         | 1         | 114  |
|       | VILLA HIDALGO                | 24             | 3               | 21         | 0         | 24              | 5          | 0         | 0         | 29   |
|       | <b>SUBTOTAL</b>              | <b>122</b>     | <b>20</b>       | <b>102</b> | <b>0</b>  | <b>122</b>      | <b>19</b>  | <b>1</b>  | <b>1</b>  | <b>143</b>                                 |
| XIV   | JUCHIPILA                    | 21             | 8               | 13         | 0         | 21              | 7          | 1         | 1         | 30   |
|       | MEZQUITAL DEL ORO            | 8              | 2               | 6          | 0         | 8               | 1          | 0         | 1         | 10   |
|       | MOYAHUA DE ESTRADA           | 11             | 4               | 7          | 0         | 11              | 0          | 0         | 1         | 12   |
|       | APOZOL                       | 13             | 4               | 9          | 0         | 13              | 2          | 0         | 0         | 15   |
|       | NOCHISTLÁN DE MEJÍA          | 55             | 19              | 35         | 1         | 54              | 14         | 0         | 2         | 70   |
|       | APULCO                       | 8              | 4               | 4          | 0         | 8               | 1          | 0         | 0         | 9  |
|       | <b>SUBTOTAL</b>              | <b>116</b>     | <b>41</b>       | <b>74</b>  | <b>1</b>  | <b>115</b>      | <b>25</b>  | <b>1</b>  | <b>5</b>  | <b>146</b>                                 |
| XV    | TLALTENANGO DE SÁNCHEZ ROMÁN | 40             | 15              | 25         | 0         | 40              | 8          | 1         | 2         | 51   |
|       | ATOLINGA                     | 9              | 3               | 6          | 0         | 9               | 0          | 0         | 0         | 9  |
|       | BENITO JUÁREZ                | 9              | 6               | 3          | 0         | 9               | 0          | 0         | 0         | 9  |
|       | MOMAX                        | 8              | 3               | 5          | 0         | 8               | 1          | 0         | 0         | 9  |
|       | MONTE ESCOBEDO               | 31             | 7               | 21         | 3         | 28              | 1          | 0         | 0         | 29   |
|       | SANTA MARÍA DE LA PAZ        | 8              | 3               | 5          | 0         | 8               | 0          | 0         | 0         | 8  |
|       | SUSTICACÁN                   | 4              | 2               | 2          | 0         | 4               | 0          | 0         | 0         | 4  |
|       | TEPECHTLÁN                   | 21             | 8               | 13         | 0         | 21              | 1          | 0         | 0         | 22   |
|       | TEPETONGO                    | 32             | 8               | 24         | 0         | 32              | 0          | 0         | 0         | 32   |
|       | TEUL DE GONZÁLEZ ORTEGA      | 12             | 8               | 4          | 0         | 12              | 0          | 0         | 0         | 12   |
|       | TRINIDAD GARCÍA DE LA CADENA | 10             | 5               | 4          | 1         | 9               | 0          | 0         | 1         | 10   |
|       | <b>SUBTOTAL</b>              | <b>184</b>     | <b>68</b>       | <b>112</b> | <b>4</b>  | <b>180</b>      | <b>11</b>  | <b>1</b>  | <b>3</b>  | <b>195</b>                                 |
| XVI   | SOMBRERETE                   | 95             | 44              | 51         | 0         | 95              | 19         | 1         | 1         | 116  |
|       | JIMÉNEZ DEL TEUL             | 10             | 3               | 7          | 0         | 10              | 0          | 0         | 1         | 11   |
|       | CHALCHIHUITES                | 21             | 11              | 10         | 0         | 21              | 0          | 0         | 2         | 23   |
|       | <b>SUBTOTAL</b>              | <b>126</b>     | <b>58</b>       | <b>68</b>  | <b>0</b>  | <b>126</b>      | <b>19</b>  | <b>1</b>  | <b>4</b>  | <b>150</b>                                 |
| XVII  | JUAN ALDAMA                  | 24             | 18              | 6          | 0         | 24              | 8          | 1         | 0         | 33   |
|       | MIGUEL AUZA                  | 22             | 17              | 4          | 1         | 21              | 6          | 0         | 0         | 27   |
|       | GENERAL FRANCISCO R. MURGUÍA | 42             | 10              | 32         | 0         | 42              | 3          | 0         | 1         | 46   |
|       | <b>SUBTOTAL</b>              | <b>88</b>      | <b>45</b>       | <b>42</b>  | <b>1</b>  | <b>87</b>       | <b>17</b>  | <b>1</b>  | <b>1</b>  | <b>106</b>                                 |
| XVIII | CONCEPCIÓN DEL ORO           | 30             | 8               | 22         | 0         | 30              | 3          | 1         | 0         | 34   |
|       | MAZAPIL                      | 60             | 6               | 53         | 1         | 59              | 0          | 0         | 0         | 59   |
|       | SALVADOR                     | 6              | 2               | 4          | 0         | 6               | 1          | 0         | 0         | 7  |
|       | MELCHOR OCAMPO               | 8              | 1               | 7          | 0         | 8               | 0          | 0         | 0         | 8  |
|       | VILLA DE COS                 | 50             | 15              | 35         | 0         | 50              | 6          | 0         | 2         | 58   |
|       | <b>SUBTOTAL</b>              | <b>154</b>     | <b>32</b>       | <b>121</b> | <b>1</b>  | <b>153</b>      | <b>10</b>  | <b>1</b>  | <b>2</b>  | <b>166</b>                                 |
|       | <b>TOTALES</b>               | <b>1882</b>    | <b>880</b>      | <b>991</b> | <b>11</b> | <b>1871</b>     | <b>518</b> | <b>18</b> | <b>25</b> | <b>2432</b>                                |